Territorio Madrid

EDICIÓN DEL DÍA · 06/11/2026

www.territoriomadrid.com



LO MÁS LEÍDO · 248 LECTURAS

GENERAL

Burger King en España cambia de manos con la venta de Cinven en Madrid

16:38

La gestora británica Cinven ha vendido Burger King en España por 2.330 millones de euros. La operación pasará a ser gestionada por su actual presidente, Gregorio Jiménez, junto a un family office de Ignacio Sánchez Galán y el grupo alime…

EN LA EDICIÓN DE HOY

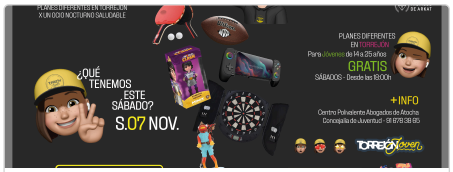

CORREDOR DEL HENARES

Torrejón de Ardoz se prepara para una Noche Abierta con mini olimpiadas y torneo de Clash Royale

246 lecturas

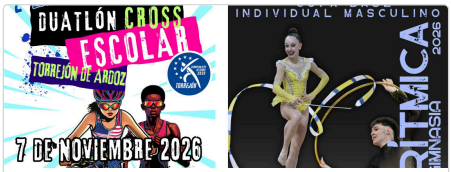

CORREDOR DEL HENARES

Torrejón de Ardoz se prepara para el II Duatlón Cross Escolar y un torneo de gimnasia rítmica este fin de semana

190 lecturas

MADRID CAPITAL

Madrid da la bienvenida a la NFL con Inma Sanz al frente

187 lecturas



GENERAL

Madrid: La Fiscalía pide procesar a Koldo, Aldama y a la expresidenta de Adif Pardo de Vera en el 'caso Koldo'

183 lecturas



GENERAL

Alicia García denuncia la corrupción en Ávila y llama a los españoles a actuar el 29N

182 lecturas



GENERAL

Madrid se une al clamor cultural con más de 800 personalidades apoyando la huelga general

179 lecturas

CONTENIDO COMPLETO · EDICIÓN DEL DÍA

01 GENERAL

Burger King en España cambia de manos con la venta de Cinven en Madrid

16:38 · 248 lecturas

La gestora británica Cinven ha vendido Burger King en España por 2.330 millones de euros. La operación pasará a ser gestionada por su actual presidente, Gregorio Jiménez, junto a un family office de Ignacio Sánchez Galán y el grupo alimentario Costa. Esta venta le reporta a Cinven una rentabilidad superior al 100%.



La gestora británica **Cinven** ha tomado una decisión importante al vender **Burger King** en España por un total de **2.330 millones de euros**. Esta operación no solo marca un cambio en la propiedad, sino que también implica que la gestión pasará a manos de **Gregorio Jiménez**, actual presidente de la cadena, junto con un family office de **Ignacio Sánchez Galán** y el grupo alimentario **Costa**.

Con esta transacción, Cinven logra una rentabilidad superior al **100%**, lo que refleja el éxito de su inversión en el sector de la restauración.

Detalles de la operación

- **Vendedor:** Cinven
- **Compradores:** Gregorio Jiménez, family office de Ignacio Sánchez Galán, grupo Costa
- **Precio de venta:** 2.330 millones de euros
- **Rentabilidad:** Superior al 100%

02 CORREDOR DEL HENARES

Torrejón de Ardoz se prepara para una Noche Abierta con mini olimpiadas y torneo de Clash Royale

15:12 · 246 lecturas

El programa de ocio juvenil en Torrejón de Ardoz incluirá mini olimpiadas de ping-pong, futbolín y dardos, además de un emocionante torneo de Clash Royale. La cita tendrá lugar en el Centro Polivalente Abogados de Atocha.



El programa de ocio juvenil por excelencia en **Torrejón de Ardoz** regresa con actividades emocionantes. Este año, los jóvenes podrán disfrutar de mini olimpiadas que incluirán **ping-pong**, **futbolín** y **dardos**, donde se premiará a los tres mejores participantes. Además, habrá un sorteo entre todos los jugadores para añadir un poco más de emoción.

Los amantes de los videojuegos también tendrán su momento destacado con un **torneo de Clash Royale**, donde la estrategia y la rapidez serán esenciales para alcanzar la victoria. Al igual que en las mini olimpiadas, los ganadores recibirán premios y todos los participantes podrán entrar en un sorteo.

La cita comenzará a las **18:00 horas** en el **Centro Polivalente Abogados de Atocha**, donde también se ofrecerán las actividades habituales como futbolín, ping-pong, PlayStation 5 y juegos de mesa, organizadas por la Asociación Juvenil Místicos de Arkat. Este evento es una gran oportunidad para que los jóvenes se reúnan, compitan, jueguen en equipo o simplemente pasen un buen rato con amigos.

Servicios de apoyo para jóvenes

Además de las actividades recreativas, la **Concejalía de Juventud** de Torrejón de Ardoz ofrece servicios gratuitos de **asesoría psicológica**, bienestar emocional y salud mental, dirigidos a jóvenes de entre 13 y 35 años. Para acceder a estos servicios, se requiere cita previa llamando al **91 678 38 65**, y la atención se realiza los lunes y jueves de 17:00 a 20:30 horas.

Asimismo, se ofrece asesoría de estudios y profesiones sin necesidad de cita previa, de lunes a viernes de 10:00 a 14:00 horas y los lunes y jueves también de 17:00 a 20:00 horas. Los jóvenes también pueden solicitar el **Carné Joven**, que proporciona acceso preferente a múltiples servicios y descuentos.

03 CORREDOR DEL HENARES

Torrejón de Ardoz se prepara para el II Duatlón Cross Escolar y un torneo de gimnasia rítmica este fin de semana

15:12 · 190 lecturas

Este sábado, los vecinos de Torrejón de Ardoz podrán disfrutar del II Duatlón Cross Escolar y del torneo clasificatorio Copa Base de gimnasia rítmica, ambos eventos gratuitos para el público.



La agenda deportiva de este fin de semana en **Torrejón de Ardoz** incluye dos eventos destacados: el **II Duatlón Cross Escolar** y el **torneo clasificatorio Copa Base de gimnasia rítmica**. Los aficionados a estos deportes podrán disfrutar de ellos de forma gratuita.

El **Duatlón Cross Escolar** se llevará a cabo en el hermoso **Parque Europa**. La competición comenzará a las **09:00 horas** y se habilitarán diferentes circuitos en función de la edad de los participantes. Habrá pruebas desde la categoría prebenjamín hasta juvenil, tanto para deportistas federados como no federados.

Los participantes de la categoría juvenil recorrerán **2 kilómetros** corriendo, seguidos de **8 kilómetros** en bicicleta y finalizarán con otra carrera de **1.250 metros**. Por otro lado, los más pequeños de la categoría prebenjamín realizarán una carrera de **250 metros**, **1 kilómetro** en bicicleta y terminarán con otra carrera de **125 metros**.

Este evento está diseñado para que niños y jóvenes disfruten de una disciplina que combina resistencia, coordinación y habilidad sobre la bicicleta. En las categorías alevín, infantil, cadete y juvenil habrá premios para los tres primeros clasificados, mientras que en las categorías benjamines y prebenjamines, que no serán competitivas, todos los participantes recibirán una medalla.

Por otro lado, el **torneo clasificatorio Copa Base de gimnasia rítmica** se celebrará en el **Pabellón José Antonio Paraíso** entre las **16:00 y las 20:30 horas**. Este torneo contará con la participación de más de **cien gimnastas** de diferentes clubes de la Comunidad de Madrid, abarcando categorías desde prebenjamín hasta juvenil, tanto masculina como femenina.

04 MADRID CAPITAL

Madrid da la bienvenida a la NFL con Inma Sanz al frente

20:51 · 187 lecturas

La vicealcaldesa de Madrid, Inma Sanz, ha recibido a la delegación de la NFL en los jardines de Cecilio Rodríguez, resaltando la relevancia de la ciudad como capital deportiva.

La vicealcaldesa de Madrid, **Inma Sanz**, junto a la concejala delegada de Deporte, **Sonia Cea**, ha dado la bienvenida a la delegación de la **Liga Nacional de Fútbol Americano (NFL)** en los jardines de Cecilio Rodríguez. Este encuentro se celebra en el marco del partido que tendrá lugar en el **estadio Santiago Bernabéu** entre los **Atlanta Falcons** y los **Cincinnati Bengals**.

“Como dice el alcalde, Madrid es una ciudad NFL”, ha afirmado Sanz, añadiendo que “a los que conocemos y amamos esta ciudad no nos sorprende en absoluto, porque sabemos que Madrid se vuelca con el deporte”. Para ella, “la NFL no podía faltar en una ciudad que es una de las grandes capitales deportivas del mundo. Una ciudad vibrante, acogedora y que se entrega al deporte porque ama la sana competición, la excelencia y el crecimiento”.

Durante el acto, Sanz recordó que hace casi un año Madrid vivió una noche inolvidable con el primer partido de la temporada regular de la NFL en España, donde casi **80.000 personas** llenaron el Santiago Bernabéu para disfrutar del encuentro entre los **Miami Dolphins** y los **Washington Commanders**. Este evento fue seguido por millones de personas en **150 países** y territorios a través de la televisión, convirtiéndose en el partido con mayor audiencia de todos los disputados en Europa la temporada pasada.

“Estas cifras nos animaron a llegar al acuerdo alcanzado por el Ayuntamiento, la Comunidad de Madrid, la NFL y el Real Madrid para seguir acogiendo más partidos”, destacó Sanz, quien añadió que “esto es muy madrileño: si probamos algo y nos gusta, lo convertimos en tradición”.

Este domingo, los Bengals y Falcons escribirán el segundo capítulo de esta historia, y la vicealcaldesa les ha deseado que “disfruten y que gane el mejor”.

05 GENERAL

Madrid: La Fiscalía pide procesar a Koldo, Aldama y a la expresidenta de Adif Pardo de Vera en el ‘caso Koldo’

23:52 · 183 lecturas

La Abogacía del Estado solicita el procesamiento de la expareja de Ábalos y de los responsables de su enchufe en empresas públicas, además del comisionista y sus socios por defraudar las ganancias de los contratos de mascarillas.



La Abogacía del Estado ha solicitado el procesamiento de Koldo García, Aldama y la expresidenta de Adif, Pardo de Vera, en relación al conocido como 'caso Koldo'. Este caso investiga presuntos delitos de corrupción relacionados con contratos de mascarillas.

Entre los acusados se encuentran también los responsables de la contratación de Koldo en empresas públicas, así como el comisionista y sus socios, quienes están implicados en el fraude de las ganancias obtenidas de estos contratos.

Este proceso se desarrolla en un contexto de creciente preocupación por la transparencia y la legalidad en la gestión de recursos públicos, especialmente en situaciones críticas como la pandemia.

06 GENERAL

Alicia García denuncia la corrupción en Ávila y llama a los españoles a actuar el 29N

18:34 · 182 lecturas

Durante la presentación de los candidatos del PP en Ávila, Alicia García critica la corrupción del Gobierno y anima a los ciudadanos a participar en las elecciones del 29 de noviembre.



En un acto reciente en Ávila, la portavoz del Grupo Parlamentario Popular en el Senado y candidata a la Cámara Alta por la provincia, **Alicia García**, alzó la voz contra la corrupción que, según ella, rodea al Gobierno de **Sánchez** y al PSOE. García lamentó que esta situación se ha pagado con contratos amañados, dinero público y, lo más grave, con vidas.

García instó a los españoles a "conseguir que el próximo 29-N, Sánchez asuma su responsabilidad, haga las maletas y se marche para siempre". Afirmó que, tras ocho años de "sanchismo y corrupción", "España es una nación herida, pero no rendida. No podemos permitirnos la resignación".

En su discurso, situó a **Alberto Núñez Feijóo** como la clave para un cambio necesario en el Gobierno, destacando que "Feijóo es gestión, rigor y experiencia. Sánchez miente, amaña y corrompe. No, desde luego que no son lo mismo".

La portavoz del PP en el Senado calificó las próximas elecciones como "las más importantes de los últimos 50 años y de nuestra democracia. Nos jugamos España", enfatizando que "el PP tiene que llegar al Gobierno para que España vuelva a ser el país que queremos y que merecen nuestros hijos".

García también hizo un llamado a dejar atrás la corrupción y el nepotismo, recordando que "la mala gestión tiene un coste", y lamentó los 115 fallecidos en los accidentes de Adamuz y Urda. Además, mencionó una nueva investigación de la Fiscalía Europea relacionada con un fraude de fondos europeos destinados a mejoras en las vías de alta velocidad, afirmando que "la vergüenza de Sánchez ya no cabe en España".

En un tono irónico, García sentenció: "Ya no engañan a nadie. El teatrillo de Puente no se lo creen ni ellos", y responsabilizó a Sánchez de la situación actual del país, recordando escándalos que lo involucran. "Sánchez ha sido un lastre para Ávila", afirmó ante afiliados y simpatizantes del PP.

Durante el evento, también intervinieron el presidente provincial y candidato al Senado, **Carlos García**, y el número uno al Congreso, **Héctor Palencia**. García destacó el compromiso del PP con Ávila, asegurando que "conocemos Ávila, sus pueblos, sus dificultades y las preocupaciones de sus vecinos, pero también sus oportunidades".

La candidata concluyó su intervención subrayando el potencial de la provincia y la importancia de un Gobierno que apoye a agricultores y ganaderos. "El 29N tenemos que elegir entre delincuencia o decencia, caos o gestión, despilfarro o rigor, Sánchez o Feijóo. Nosotros ya hemos elegido. Vamos a por todas y vamos a ganar", vaticinó Alicia García.

07 GENERAL

Madrid se une al clamor cultural con más de 800 personalidades apoyando la huelga general

14:31 · 179 lecturas

Rodrigo Sorogoyen, Carlos Bardem, Alana S. Portero y Sara Barquinero son algunas de las destacadas figuras que respaldan el manifiesto "El 11N, la cultura también para", haciendo un llamado al paro del sector.



Más de 800 personalidades de la cultura han decidido alzar la voz en Madrid, apoyando un manifiesto titulado **"El 11N, la cultura también para"**. Este documento convoca a la huelga general en el sector cultural, subrayando la importancia de la unidad en tiempos difíciles.

Entre los firmantes se encuentran nombres reconocidos como **Rodrigo Sorogoyen**, **Carlos Bardem**, **Alana S. Portero** y **Sara Barquinero**, quienes han expresado su preocupación por la situación actual del sector.

Contexto de la manifestación

La manifestación fue convocada por el **Sindicato de Inquilinas** para denunciar la caída de los decretos de la vivienda, un tema que afecta de manera directa a muchos en la comunidad cultural. La huelga general se presenta como una respuesta necesaria ante estas circunstancias.

> *"La cultura también necesita ser escuchada y defendida", afirman los firmantes del manifiesto.*

---

08 GENERAL

Valdebebas celebra la plantación de 40 olivos donados por Israel

18:39 · 174 lecturas

El Ayuntamiento de Madrid, bajo la dirección de Almeida, ha plantado 40 olivos en un parque del barrio de Valdebebas, en un acto que refuerza la relación con Israel.



El delegado de Urbanismo del Ayuntamiento de Madrid, **Borja Carabante**, ha llevado a cabo la plantación de 40 olivos donados por Israel en un parque del barrio de **Valdebebas**. Este evento simboliza la conexión del Ayuntamiento con el país donante, en un contexto donde la situación en Palestina ha generado controversia.

La plantación de estos árboles se enmarca dentro de las iniciativas del gobierno de **José Luis Martínez-Almeida**, que ha sido objeto de críticas por su postura en temas internacionales, especialmente en relación con el conflicto en Palestina.

> *El acto ha sido interpretado por algunos como una reafirmación de la sintonía del Ayuntamiento con el gobierno israelí, en un momento en que se reportan acciones de desmonte de olivos en territorios palestinos.*

---

09 CORREDOR DEL HENARES

Torrejón de Ardoz se prepara para la Finalissima con Jesús Herrero y Mario Rivillos en la selección española de fútbol sala

15:12 · 174 lecturas

La selección española de fútbol sala, con los torrejoneros Jesús Herrero y Mario Rivillos, competirá por la Finalissima, el único título que le falta. España se enfrentará a Portugal en semifinales a las 22:30 horas.



La selección española de fútbol sala luchará por conquistar la **Finalissima**, el único título que le falta en sus vitrinas. Torrejón de Ardoz tendrá un papel destacado en este torneo gracias a la participación de dos de sus vecinos, **Jesús Herrero** y **Mario Rivillos**, ambos jugadores de **Inter JP Financial**.

La **Finalissima** se llevará a cabo en **Río de Janeiro** (Brasil) y reunirá a las selecciones de España y Portugal, como campeón y subcampeón de la Eurocopa, junto a Brasil y Argentina, campeones de la Copa América. Estas cuatro selecciones son las únicas que también han sido campeonas del mundo.

En semifinales, España se enfrentará a Portugal a partir de las **22:30 horas**, y el partido se podrá seguir en directo a través del canal oficial de **YouTube** de la **Real Federación Española de Fútbol**. Si España gana, disputará la final contra el vencedor del partido entre Brasil y Argentina el domingo a las **21:30 horas**. Si pierde, jugará el partido por el tercer y cuarto puesto, también el domingo, a las **18:30 horas**.

Este torneo es la segunda edición organizada por la **UEFA** y la **Conmebol**. En la primera edición, celebrada en 2022 en Buenos Aires, Portugal se proclamó campeón tras vencer a España en la tanda de penaltis.

> *"Os deseo mucha suerte a los cuatro jugadores de Inter JP Financial, en especial a los torrejoneros, Jesús Herrero y Mario Rivillos. Ambos ya sois campeones de Europa con la selección española y ojalá que podáis sumar este título a vuestro increíble palmarés", destacó el alcalde,* ***Alejandro Navarro****.*

Hoyo de Manzanares refuerza la seguridad en la gestión de brasas y cenizas

14:56 · 170 lecturas

El Ayuntamiento de Hoyo de Manzanares destaca la importancia de desechar correctamente brasas y cenizas para prevenir incendios, habilitando cubos metálicos para su disposición segura.



En la época de otoño-invierno, es fundamental tener cuidado con el depósito de brasas aún encendidas que provienen de chimeneas, braseros y estufas. Estas brasas pueden provocar incendios si no se manejan adecuadamente. Para evitar estos incidentes, el Ayuntamiento de Hoyo de Manzanares recuerda a los vecinos la importancia de asegurarse de que las ascuas estén completamente apagadas antes de arrojarlas al contenedor.

La ceniza, aunque parezca inofensiva, puede seguir caliente durante horas o incluso días. Por ello, se han puesto a disposición de los residentes, especialmente del núcleo urbano, cubos metálicos homologados para el correcto depósito de cenizas y brasas.

Medidas de seguridad para brasas y cenizas

• Depositar las cenizas y brasas recientes en un cubo de metal, nunca en recipientes de papel, cartón o plástico.
• Evitar arrojar brasas calientes en contenedores de residuos, ya que pueden provocar incendios.
• Colocar el cubo metálico en un lugar seguro y preferiblemente tapado para aislarlo del entorno.
• Si hay dudas sobre si las brasas están apagadas, es recomendable echar agua en su interior.

Una vez que se haya confirmado que no hay brasas activas en el cubo metálico de casa, se pueden depositar las cenizas en los cubos metálicos galvanizados que se encuentran en la vía pública o, en su defecto, en el contenedor.

Es importante recordar que un incendio en un contenedor de basura puede propagarse a vehículos, edificios o incluso a zonas forestales. Las condiciones meteorológicas, como un viento intenso, aumentan considerablemente este riesgo. Siguiendo estas sencillas recomendaciones, todos podemos contribuir a la seguridad de nuestra comunidad.

En caso de emergencia, se debe contactar con el 112 y compartir esta información con familiares y amigos que manipulen o recojan cenizas de chimeneas, estufas o braseros.

Lugares para depositar cenizas en cubos metálicos galvanizados:

• Avenida de Madrid 14 (zona de contenedores).
• Contenedores de la Calle Frontera.
• Enfrente del taller de Jesús García.
• Camino de Manzanares.
• Calle Sobrante.
• Camino de Villalba (contenedores al lado del Restaurante Los Picazos).
• Rotonda Ruiz Jiménez (urbanización Orotava).
• Calle Jara (al principio de la Urb. Picazo y Roquedal).
• Calle Jara (en el medio, urbanización Picazo y Roquedal).
• Avenida de la Paloma (enfrente del skatepark Urb. Orotava).
• Calle de la Tejera (Urb. Serranía).
• Calle Manantiales, junto a los contenedores.

La Palma necesita inversiones urgentes en su sistema eléctrico, según Alberto Nadal

17:34 · 166 lecturas

Alberto Nadal, vicesecretario de Economía del PP, ha criticado al Gobierno de Sánchez por la falta de inversiones en La Palma, destacando la vulnerabilidad del sistema eléctrico tras un reciente apagón. Durante su visita, reclamó un plan de infraestructuras y atención a las necesidades de la isla.



En su visita a La Palma, el vicesecretario de Economía y Desarrollo Sostenible del Partido Popular, **Alberto Nadal**, ha acusado al Gobierno de **Pedro Sánchez** de mantener a la isla a la espera de inversiones esenciales para su desarrollo y recuperación económica. Esto lo ha manifestado durante un encuentro con representantes del sector empresarial en **Breña Baja**, junto al presidente insular del PP, **Mariano Zapata**, y los candidatos al Senado y al Congreso, **Jacob Qadri** y **Borja Pérez Sicilia**, respectivamente.

Nadal ha señalado que el reciente apagón sufrido por La Palma pone de manifiesto la vulnerabilidad del sistema eléctrico insular. Ha recordado que hace poco más de un año, España experimentó un apagón de alcance nacional y ha cuestionado que, tras ocho años de Gobierno de Sánchez, sigan pendientes inversiones fundamentales para reforzar la seguridad energética y garantizar la estabilidad del suministro.

> *"El apagón de La Palma retrata ocho años de falta de inversiones del Gobierno de Sánchez. No hablamos de problemas nuevos, sino de deficiencias conocidas que siguen sin resolverse. La isla necesita garantías de suministro, no explicaciones cada vez que se produce un cero energético", afirmó Nadal.*

El dirigente popular ha explicado que el Gobierno heredó una red eléctrica con exceso de capacidad y, a través de la falta de inversiones, han convertido a España en el único país de la OCDE que ha tenido un apagón. También ha argumentado que, a pesar de que el Gobierno de Sánchez ha recibido más impuestos y fondos europeos que ningún otro, España se encuentra entre los últimos países de Europa en inversión pública.

Para abordar este déficit, Nadal ha anunciado que el PP pondrá en marcha un **gigantesco plan de infraestructuras** para la renovación y mantenimiento de todas las infraestructuras del país, incluyendo las viarias, ferroviarias, hídricas y eléctricas, con colaboración público-privada. Ha destacado la necesidad de avanzar en la renovación de la central de **Los Guinchos** y en el refuerzo de la red de transporte eléctrico hacia el **Valle de Aridane**, acciones estratégicas para reducir la vulnerabilidad del sistema y ofrecer mayor seguridad a las familias y empresas palmeras.

Asimismo, ha defendido la necesidad de establecer mecanismos de respaldo al tejido empresarial ante las pérdidas y perjuicios que puedan ocasionar las interrupciones del suministro. En cuanto a la reconstrucción, Nadal ha denunciado que el Estado mantiene pendientes **300 de los 400 millones de euros** comprometidos. "Sánchez no puede seguir acumulando compromisos incumplidos con una isla que todavía afronta las consecuencias de la erupción volcánica. La Palma necesita financiación, inversiones y hechos", ha señalado.

Durante el encuentro, también se ha abordado la importancia de la deducción del **60 % del IRPF** para la recuperación económica de la isla, así como las dificultades que enfrentan empresas y autónomos debido a los sobrecostes de la doble insularidad, las limitaciones de conectividad y las trabas a la inversión. Nadal ha defendido una política económica que atienda las particularidades de La Palma, favorezca la actividad empresarial y genere oportunidades de empleo.

> *"Después de ocho años, el Gobierno de Sánchez tiene que responder por lo que sigue pendiente. La Palma no puede continuar esperando mientras sus necesidades se acumulan", concluyó.*

---

12 GENERAL

Ávila se prepara para el cambio necesario según Teodoro García Egea del PP

19:35 · 163 lecturas

En un acto en Ávila, el secretario general del PP, Teodoro García Egea, subraya la urgencia de un cambio en el Gobierno y critica la gestión de Sánchez.



En un acto en Ávila, junto a Alicia García, el secretario general y director de campaña del PP, **Teodoro García Egea**, ha afirmado que "el lema de campaña del PP es lo que quiere la gente: el cambio y quedan tres semanas y dos días para que Sánchez sea pasado y para que España tenga un nuevo futuro".

Durante la presentación de las candidaturas del PP de Ávila, García Egea destacó que este lema representa "el cambio necesario de un país que no se resigna a tanta miseria, a tanta degradación".

El político cargó contra "el peor Gobierno de la democracia en España" y aseguró que "Óscar Puente está donde siempre debió estar: en su casa". Añadió que "el Ministerio de Ábalos y de Puente ha sido el museo de los horrores de esta etapa gris de la historia de España".

García Egea acusó a Sánchez de dejar "una España sin Presupuestos Generales del Estado desde el año 2022, una España incapaz de aprobar leyes y con un Congreso de los Diputados sin mayorías para absolutamente nada".

Denunció que "Sánchez recibió un país que funcionaba y va a dejar un país en el que no hay una sola cosa que esté mejor que cómo la encontró en el año 2018", y remarcó que "a nosotros nos toca ahora reconstruirlo absolutamente todo".

Frente a esta situación, defendió la necesidad de recuperar "el orden" en las cuentas públicas, las fronteras, los servicios públicos, las instituciones y las calles. Citando al presidente **Feijóo**, prometió que "el próximo Gobierno de España va a afrontar la misión más difícil desde la etapa de Adolfo Suárez".

Con la **Escuela Nacional de Policía** como referencia, se comprometió a formar un Gobierno "que esté a su lado y no en contra de ellos, que no monte cloacas para perseguirles, como hemos visto, por cumplir su deber".

García Egea se mostró convencido de que "España volverá a tener un Gobierno que será orgulloso defensor de todos sus servidores públicos, y eso lo ha prometido y lo ha comprometido el presidente Alberto Núñez Feijóo".

Recalcó que "a partir del 30 de noviembre hay que cambiar el Gobierno y muchas cosas más en España", para que "el país tenga un nuevo futuro. No fallemos, no nos lo podemos permitir".

Finalmente, respaldó a los candidatos del PP de la provincia de Ávila y recordó que de esta tierra salió **Adolfo Suárez**, quien descansa en la catedral de Ávila "bajo cuatro palabras que deberían rezar en la puerta de cualquier despacho de cualquier político de nuestro país: la concordia fue posible".

---

13 GENERAL

Yolanda Díaz en Madrid se acerca a la votación de su candidatura a la OIT con sindicatos divididos

15:37 · 163 lecturas

La elección de la vicepresidenta segunda y ministra de Trabajo española se complica, aunque cuenta con el respaldo de varios gobiernos.



La vicepresidenta segunda y ministra de Trabajo española, **Yolanda Díaz**, ha llegado a la sesión plenaria de la XXX Cumbre Iberoamericana, que se celebra en Madrid. Su candidatura a la **OIT** se encuentra en un momento crucial, ya que los sindicatos están divididos y las patronales se oponen a su elección.

A pesar de estos desafíos, Díaz aún tiene opciones de ganar gracias al apoyo de varios gobiernos que respaldan su candidatura.

---

14 LA COMUNIDAD

Rivas-Vaciamadrid aprueba los planes de actuación de la EMV y Rivamadrid para 2027

14:20 · 162 lecturas

Los consejos de administración de la EMV y Rivamadrid han dado luz verde a sus presupuestos y planes de actuación para 2027, enfocados en la construcción de vivienda pública y la mejora de servicios a la ciudadanía.

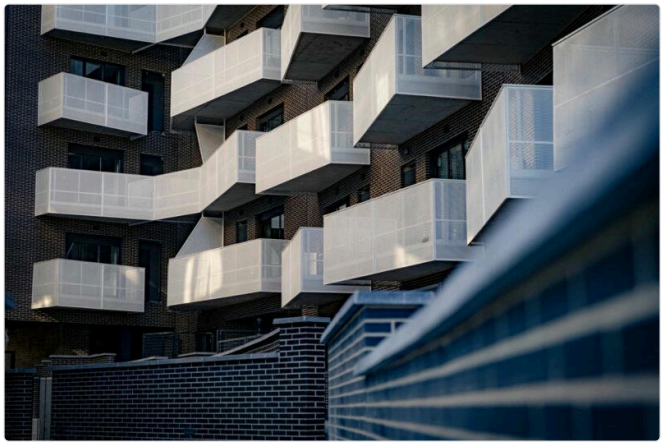

Los consejos de administración de la EMV y de Rivamadrid se han reunido recientemente para aprobar sus presupuestos y planes de actuación para 2027, con dos objetivos principales: potenciar la construcción de vivienda pública en régimen de alquiler y ofrecer un servicio público de calidad a la ciudadanía.

EMV: Vivienda y servicios

El Plan de Actuación, Inversiones y Financiación (PAIF) de la EMV se centra en impulsar la vivienda pública de alquiler. Este año se entregaron 83 pisos en la avenida de Pilar Miró y se prevé seguir avanzando en el Plan Estratégico Municipal de Vivienda y Suelo, que ya ha dado sus primeros pasos. En julio, se licitaron tres parcelas para construir más de 500 viviendas protegidas destinadas al alquiler.

Además, el PAIF de la EMV contempla la creación de una Oficina Única de Vivienda para informar y asesorar a la ciudadanía de Rivas. También se implementará un protocolo de coordinación antidesahucios con los Servicios Sociales municipales y un sistema de alerta temprana para prevenir procesos judiciales.

Mantenimiento y nuevas iniciativas

El PAIF incluye un refuerzo en la conservación del parque inmobiliario municipal. Rivas es la ciudad con más viviendas protegidas en régimen de alquiler, con 758 actuales y otras 500 en camino. La EMV también apoyará a las cooperativas del proyecto de cohousing senior Cohabita Rivas, con la previsión de iniciar 90 viviendas colaborativas en 2027.

Rivamadrid: Presupuesto y proyectos

Por su parte, el PAIF de Rivamadrid para 2027 cuenta con un presupuesto de 32,6 millones de euros, destinado a consolidar la empresa pública y mejorar los servicios a la ciudadanía. Este año se centrará en el nuevo convenio colectivo y en el Plan Director de la empresa, así como en la ejecución de proyectos del plan estratégico NERA 2030.

Rivamadrid ha finalizado proyectos europeos como la biotrituradora industrial y la máquina de compostaje a gran escala, lo que ha permitido una mejor gestión de residuos. También se contempla la limpieza y mantenimiento de nuevas infraestructuras en la ciudad.

Iniciativas medioambientales

Rivamadrid continuará desplegando islas de reciclaje y ampliando actividades educativas en el ámbito del reciclaje. Además, se renovarán las papeleras de Rivas y se creará una ruta nocturna para mejorar la limpieza en puntos críticos.

Otras acciones incluyen la transformación de parcelas vacantes en espacios verdes y el aumento de la masa arbórea, alineándose con las directivas de la UE. También se implementará un catálogo electrónico para mejorar la gestión de adquisiciones.

> *«El objetivo es seguir mejorando la calidad de vida de la ciudadanía de Rivas-Vaciamadrid a través de estos planes de actuación», han destacado desde el Ayuntamiento.*

---

15 GENERAL

Algeciras acoge la visita del presidente de Ceuta, Juan Jesús Vivas Lara

17:39 · 161 lecturas

Juan Jesús Vivas Lara, presidente de Ceuta, fue recibido en el Ayuntamiento de Algeciras por el alcalde Jacinto Muñoz Madrid y otros miembros de la Corporación municipal.

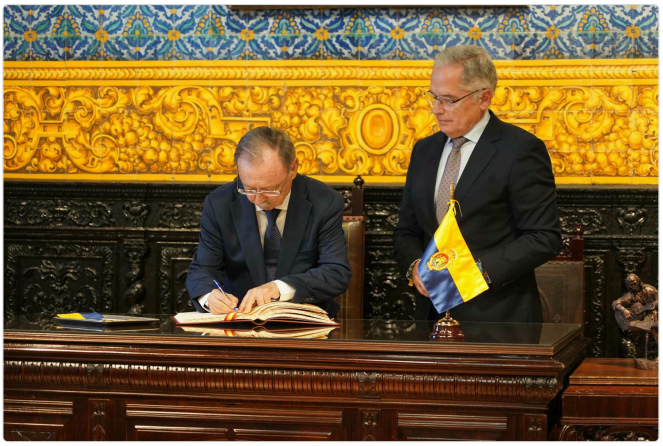

El presidente de la Ciudad Autónoma de Ceuta, **Juan Jesús Vivas Lara**, ha realizado una visita oficial al **Ayuntamiento de Algeciras**, donde fue recibido por el alcalde **Jacinto Muñoz Madrid** y una amplia representación de la Corporación municipal.

En el histórico **Salón de Plenos** de la Casa Consistorial, el alcalde algecireño dio la bienvenida a Vivas, quien agradeció las continuas muestras de apoyo de la ciudadanía algecireña desde que, a finales de julio, Ceuta enfrentara la llegada de decenas de miles de inmigrantes irregulares, una situación que persiste más de cien días después.

Muñoz Madrid destacó que “este momento es especialmente significativo, ya que se trata del primer acto institucional de este nuevo equipo de Gobierno, y queremos que esta visita quede recogida en la historia de nuestra ciudad”.

Vivas, quien firmó en el **Libro de Honor** de Algeciras, expresó su satisfacción por poder hacerlo, señalando que “es una ocasión especialmente emotiva por lo que representa esta ciudad, y por el cariño que siempre hemos recibido de su gente”.

> *“Quiero trasladar también mi reconocimiento y mi afecto a Jacinto Muñoz. Para mí es una referencia personal e institucional. Le conozco, conozco su trayectoria, su capacidad de gestión, su experiencia y, sobre todo, su compromiso con el servicio público y con el interés general”, afirmó el presidente ceutí.*

Finalmente, ambos mandatarios intercambiaron presentes: Muñoz Madrid recibió una moneda histórica ceutí, mientras que Vivas recibió una reproducción de la estatua de **Paco de Lucía**, cerrando así esta visita institucional.

---

16 LA COMUNIDAD

Aranjuez tendrá una pista de hielo natural gratuita para disfrutar en familia estas navidades

14:31 · 160 lecturas

El Ayuntamiento de Aranjuez ha aprobado la instalación de una pista de hielo natural de 30 x 15 metros, que estará disponible del 18 de diciembre al 10 de enero de 2027, cerca de la Oficina de Turismo.



El Ayuntamiento de Aranjuez, a través de la Delegación de Fiestas, ha dado luz verde al inicio del expediente de contratación para la instalación y explotación de una pista de hielo natural temporal. Esta actividad se llevará a cabo durante las próximas fiestas navideñas.

La pista tendrá unas dimensiones de **30 x 15 metros** y se ubicará en las inmediaciones de la **Oficina de Turismo**. La actividad está prevista para desarrollarse del **18/12/2026** al **10/01/2027**, coincidiendo con el periodo de vacaciones escolares.

Con esta iniciativa, la Delegación de Fiestas busca incorporar a la programación navideña una propuesta lúdica y recreativa, especialmente dirigida a los jóvenes del municipio, y concebida también como una actividad de ocio para disfrutar en familia.

---

17 GENERAL

Madrid se prepara con un gran dispositivo de seguridad para el partido de NFL entre Atlanta Falcons y Cincinnati Bengals

15:27 · 159 lecturas

Cerca de 2500 personas formarán parte del operativo de seguridad para el emocionante encuentro de la NFL en el estadio Santiago Bernabéu.



La Delegación del Gobierno en Madrid ha organizado un amplio dispositivo de seguridad para el partido de liga regular de la NFL que enfrentará a los **Atlanta Falcons** y los **Cincinnati Bengals** en el estadio **Santiago Bernabéu**.

Este encuentro, que se llevará a cabo el domingo, contará con un operativo que roza los **2500 integrantes**. La seguridad se gestionará siguiendo la misma política que se aplica en los partidos de la NFL en Estados Unidos, lo que implica controles más estrictos que en un partido de fútbol habitual.

Política de seguridad y acceso al estadio

Entre las medidas de seguridad, se implementará la **NFL Bag Policy**, que permite el acceso al estadio únicamente con:

- Bolsas de plástico, vinilo o PVC transparentes.
- Bolsos de mano pequeños.

Es importante tener en cuenta que cualquier mochila, riñonera, bolso de ordenador, funda de cámara o equipaje que supere las dimensiones de **30 x 15 x 30 cm** o que no sea transparente será retenido en los controles de acceso.

Debido a estos controles, se recomienda a los aficionados que lleguen con antelación, ya que las puertas abrirán aproximadamente **dos horas antes** del inicio del partido.

Composición del operativo de seguridad

El dispositivo de seguridad estará compuesto por:

- Agentes de la **Policía Nacional**.
- Guardia Civil.
- Policía Municipal de Madrid.
- Componentes de **SAMUR-Protección Civil**.
- Cuerpo de Bomberos.
- **Cruz Roja**.
- Agentes de movilidad.
- Vigilantes y auxiliares de seguridad.

Con estas medidas, Madrid se prepara para recibir a los aficionados de la NFL y garantizar un evento seguro y emocionante.

---

18 LA COMUNIDAD

Rivas-Vaciamadrid establece servicios mínimos ante la huelga general del 11 de noviembre

15:27 · 151 lecturas

El Ayuntamiento de Rivas-Vaciamadrid ha aprobado los servicios mínimos municipales para la huelga general convocada el 11 de noviembre.



El Ayuntamiento de Rivas-Vaciamadrid ha tomado la decisión de establecer los servicios mínimos municipales ante la huelga general que se llevará a cabo el 11 de noviembre. Esta medida busca garantizar el funcionamiento de los servicios esenciales durante la jornada de protesta.

Según el decreto aprobado, se han propuesto los siguientes servicios mínimos:

- Atención de emergencias.
- Servicios de limpieza en espacios públicos.
- Atención a la ciudadanía en servicios básicos.

El objetivo es asegurar que, a pesar de la huelga, se mantengan los servicios necesarios para el bienestar de los vecinos y vecinas de Rivas-Vaciamadrid.

---

19 LA COMUNIDAD

Coslada acoge los III Premios Conchi Barrios en el Centro Cultural Margarita Nelken

13:55 · 140 lecturas

El Centro Cultural Margarita Nelken de Coslada fue el escenario de la entrega de los III Premios Conchi Barrios, organizados por la FRAVM, destacando la importancia de la participación ciudadana.

El Centro Cultural Margarita Nelken de Coslada acogió el acto de entrega de los III Premios Conchi Barrios, organizados por la Federación Regional de Asociaciones Vecinales de Madrid (FRAVM) y el Ayuntamiento de Coslada, a través de la Concejalía de Participación Ciudadana.

Este evento reunió a representantes del movimiento vecinal, así como a personas, entidades y colectivos que defienden los derechos ciudadanos y fomentan la participación. La concejala delegada de Participación Ciudadana, **Elena Lebrato**, agradeció a la FRAVM por elegir Coslada para esta tercera edición de los premios. Destacó que es un orgullo que la ciudad se convierta en un punto de encuentro del movimiento vecinal madrileño.

> *"Es un orgullo que la Federación haya querido celebrar esta cita en Coslada, una ciudad que cuenta con un tejido asociativo muy vivo, diverso y comprometido. Tenemos cientos de asociaciones activas que trabajan día a día por mejorar nuestra ciudad y que son un ejemplo de participación, implicación y colaboración para el conjunto de municipios de la Comunidad de Madrid",*

señaló Lebrato.

Los Premios Conchi Barrios tienen como objetivo reconocer la labor de quienes, de manera desinteresada, han apoyado a las asociaciones vecinales y han contribuido a impulsar sus reivindicaciones, iniciativas y proyectos. Esta colaboración es fundamental para mejorar los barrios y construir municipios más participativos y solidarios.

Estos galardones rinden homenaje a **Conchi Barrios**, un personaje de ficción creado para conmemorar el 40º aniversario de la legalización de la FRAVM, representando a las mujeres pioneras del movimiento vecinal madrileño y su papel en la conquista de derechos y libertades.

La celebración de estos premios en Coslada resalta la colaboración entre el Ayuntamiento y el movimiento asociativo, así como la importancia de fortalecer los espacios de encuentro y trabajo conjunto para construir una ciudad más implicada en la vida colectiva.

20 GENERAL

Tres Cantos mejora la circulación con la apertura del tercer carril de la M-607 hacia Colmenar Viejo

16:33 · 133 lecturas

La Comunidad de Madrid ha abierto al tráfico un nuevo tramo de la M-607, facilitando los desplazamientos desde Tres Cantos y mejorando la fluidez de la circulación.

La Comunidad de Madrid ha anunciado la apertura al tráfico de un nuevo tramo de la M-607, que facilitará los desplazamientos por carretera desde Tres Cantos. Esta ampliación tiene como objetivo mejorar la fluidez de la circulación, especialmente durante las horas de mayor intensidad de tráfico.

Las obras del tercer carril de la M-607 han finalizado hasta el kilómetro 26, a la altura de la salida hacia el futuro hospital, en dirección a Colmenar Viejo. Este nuevo tramo ya está operativo, permitiendo una mayor capacidad de circulación para los conductores que utilizan esta vía, que es uno de los principales itinerarios entre Tres Cantos y Colmenar Viejo.

Con la puesta en servicio del tercer carril, se espera que la fluidez del tráfico mejore, especialmente en los momentos de mayor afluencia. Esta actuación también modifica las condiciones de circulación para aquellos que se desplazan a Colmenar Viejo, incluyendo a los vecinos que realizan trayectos diarios por motivos laborales, educativos o personales.

Desde el Ayuntamiento de Tres Cantos se recuerda la importancia de extremar la precaución durante los primeros días de funcionamiento del nuevo tramo. Se aconseja:

- Adaptar la velocidad a las condiciones de la vía.
- Respetar la señalización y las indicaciones de tráfico.
- Prestar atención a las incorporaciones y cambios de carril.
- Mantener la distancia de seguridad.
- Planificar los desplazamientos con antelación, especialmente en horas punta.

Para más información sobre esta y otras intervenciones en la red regional de carreteras, se puede consultar los canales oficiales de la Dirección General de Carreteras de la Comunidad de Madrid.

21 LA COMUNIDAD

El Boalo se prepara para una excursión a las Mágicas Navidades de Torrejón de Ardoz

17:18 · 130 lecturas

El Ayuntamiento de El Boalo, Cerceda y Mataelpino organiza una excursión en autobús al parque temático navideño de Torrejón de Ardoz, donde se podrá disfrutar de un ambiente festivo, espectáculos de luces y más.



El Ayuntamiento de El Boalo, Cerceda y Mataelpino ha organizado una emocionante salida comunitaria en autobús para visitar el parque temático navideño de las **Mágicas Navidades** en Torrejón de Ardoz. Esta excursión está pensada para que las familias disfruten juntas del ambiente festivo, los espectáculos de luces, las atracciones y las tradiciones de estas fechas tan especiales.

Detalles de la excursión

Horario y Salida:

- **Fecha de la excursión:** Jueves 19 de noviembre de 2026.
- **Salida en autobús:** 16:00 h.
- **Destino:** Recinto de *Mágicas Navidades* (Torrejón de Ardoz).

Precio y Servicios Incluidos

Precio: 20 € por persona.

Este precio incluye:

• Viaje de ida y vuelta en autobús.
• Entrada general al recinto temático de *Mágicas Navidades*.
• Picnic individual para la merienda.
• Un pequeño obsequio institucional del Ayuntamiento.

Plazos de Inscripción

Personas empadronadas: A partir del 10 de noviembre de 2026.

Personas no empadronadas: A partir del 13 de noviembre de 2026.

¡Preparaos para disfrutar de una tarde llena de luces, ilusión y espíritu navideño!

22 CORREDOR DEL HENARES

Torrejón de Ardoz se une a la Semana de la Ciencia con talleres y visitas al INTA

15:12 · 116 lecturas

La XXVI Semana de la Ciencia y la Innovación de Madrid ofrecerá actividades gratuitas del 16 al 29 de noviembre, incluyendo talleres en el Centro Cultural Rafael Alberti y visitas guiadas al INTA.



La XXVI Semana de la Ciencia y la Innovación de Madrid se celebrará en toda la región con actividades gratuitas destinadas a acercar la investigación, la tecnología y la innovación a la ciudadanía. Torrejón de Ardoz se suma a esta iniciativa con talleres dirigidos a escolares de 3º y 4º de Primaria de centros educativos de la ciudad, que tendrán lugar en el Centro Cultural Rafael Alberti el jueves 26 de noviembre.

Las inscripciones para los talleres se deben realizar a través del correo **estudio@fundacionshe.org**.

Además, el Instituto Nacional de Técnica Aeroespacial (**INTA**) abrirá sus instalaciones al público con visitas gratuitas y guiadas a sus laboratorios los días 16, 18 y 20 de noviembre, de 9:30 a 12:30 horas. Para participar en estas visitas, es necesario hacer reserva en el correo electrónico **culturacientifica@inta.es**.

Una de las propuestas destacadas será el taller "Jugar para el Bienestar: Ciencia y Emociones", donde los participantes descubrirán la relación entre el cuerpo, la mente y las emociones, y cómo influyen en la salud aspectos como la alimentación, el descanso, el ejercicio físico y la gestión emocional. Esta actividad, organizada en colaboración con la **Foundation for Science, Health & Education**, se desarrollará en dos sesiones, de 10:00 a 11:00 y de 11:30 a 12:30 horas.

La XXVI Semana de la Ciencia y la Innovación de Madrid también abordará temas como la salud mental y el 40 aniversario de la incorporación de España a la Unión Europea. Para más información sobre la programación completa, se puede consultar www.semanacienciamadrid.org.

23 LA COMUNIDAD

Aranjuez se llena de sabor y música con el regreso de 'El Plan del Jueves'

21:46 · 115 lecturas

'El Plan del Jueves' regresa a Aranjuez con ocho encuentros que combinan gastronomía, música y solidaridad desde noviembre de 2026 hasta junio de 2027. Cada tercer jueves del mes, los asistentes podrán disfrutar de una tapa, un vino y música en directo con un donativo de 10 euros para proyectos sociales.



'El Plan del Jueves' vuelve a Aranjuez para ofrecer una emocionante programación que une gastronomía, cultura y solidaridad. Este evento se llevará a cabo en la Sala Farinelli del Teatro Real Carlos III, con un total de ocho encuentros que se desarrollarán desde noviembre de 2026 hasta junio de 2027.

La iniciativa, organizada por la Fundación Juanjo Torrejón y la Asociación de Empresarios de Hostelería, Hotelería, Restauración y Ocio de Aranjuez (AHERO), cuenta con la colaboración del Ayuntamiento de Aranjuez. Su primera edición, celebrada en 2019, fue todo un éxito, agotando entradas en sus seis encuentros.

Detalles del evento

El formato se mantiene: cada cita ofrecerá una tapa elaborada por un establecimiento local, un vino de una bodega colaboradora y una actuación musical en directo. El donativo será de

10 euros, destinado a apoyar proyectos de inclusión social de la Fundación Juanjo Torrejón.

Establecimientos y bodegas participantes

• Establecimientos hosteleros: Casa Delapio, Casa José, Almíbar Gastrobar, Rama Wine Bar, Cuarenta, Aguatinta y Casa Pablo.
• Bodegas colaboradoras: Bodegas Peral, Bodegas Figueroa, Bodegas y Viñedos Casa del Valle, Cooperativa de Noblejas y Bodegas El Regajal.

Programación musical

Las actuaciones musicales incluirán a grupos como Mayum, Sospechosos Vecinos, Vaya Fama, Flores del Infierno, B-Touch y Wellington Ferreira, entre otros.

El primer encuentro tendrá lugar el jueves 19 de noviembre, a las 20:00 horas, y contará con la propuesta gastronómica de Casa Delapio, un vino de Bodegas y Viñedos Casa del Valle y la actuación en directo del grupo Mayum.

Los encuentros se celebrarán cada tercer jueves del mes, de noviembre a junio, y las entradas ya están disponibles en la taquilla del Teatro Real Carlos III de Aranjuez. 'El Plan del Jueves' es una oportunidad perfecta para disfrutar de la gastronomía y la música, al mismo tiempo que se colabora con una causa solidaria.

---

24 CORREDOR DEL HENARES

Torrejón de Ardoz aplica 304 sanciones por incivismo y 185 multas a dueños de perros

15:12 · 112 lecturas

El Ayuntamiento de Torrejón de Ardoz ha impuesto 304 sanciones por dejar basura fuera de los contenedores y 185 multas a propietarios de perros por no recoger los excrementos de sus mascotas, en cumplimiento de la ordenanza municipal de limpieza.



El Ayuntamiento de Torrejón de Ardoz ha tomado medidas para mejorar la limpieza en la ciudad, imponiendo en los últimos meses un total de **304 sanciones** a personas que han dejado basura fuera de los contenedores. Además, se han emitido **185 multas** a propietarios de perros que no han recogido los excrementos de sus mascotas.

Las sanciones establecidas son las siguientes:

• **100 euros** para quienes dejen la basura fuera de los contenedores.
• **300 euros** para los propietarios que no recojan los excrementos de sus perros.
• **325 euros** por dejar muebles junto a los contenedores sin utilizar el servicio municipal de recogida.

Para fomentar una tenencia responsable de animales de compañía, el Ayuntamiento ha lanzado el **Censo Genético Canino** mediante ADN. Esta herramienta permitirá identificar a los perros cuyos excrementos sean abandonados en la vía pública. Los propietarios deberán solicitar el ADN Canino a través de la web o escaneando el código QR del cartel informativo. Para más información, pueden llamar al **962 204 550**.

Además, se están colocando pegatinas en las islas ecológicas de contenedores de residuos con información sobre el servicio de recogida de muebles gratuito, bajo el lema "*No lo dejes aquí*". Este servicio se puede solicitar al **649 27 93 83** de lunes a viernes, de 9:00 a 19:00 horas, indicando el lugar y el día para la recogida de muebles.

Los muebles que se pueden recoger son aquellos formados principalmente por madera, tablero, espuma o tela, como estanterías, mesillas, mesas, sillas y sofás. Para frigoríficos o grandes electrodomésticos, hay una ruta semanal que se encargará de su recogida, siempre que se avise previamente.

Los vecinos de Torrejón de Ardoz cuentan con **11 Puntos Limpios de Barrio**, uno de los cuales se sitúa los miércoles de 10:00 a 14:00 horas en el aparcamiento junto al colegio Miguel Hernández, en el barrio del Castillo. Los otros 10 Puntos Limpios funcionan de 11:00 a 19:00 horas, aunque hay excepciones en días festivos.

El **Punto Limpio Municipal** permanente, que ofrece servicios a vecinos y autónomos empadronados, se encuentra en la calle Verano, 16 (Polígono Industrial Las Monjas) y su horario es de lunes a viernes de 9:00 a 16:00 horas y sábados de 9:00 a 14:00 horas. Los domingos y festivos permanece cerrado.

Recuerda que del 1 de junio al 30 de septiembre, el horario del Punto Limpio Municipal cambia a lunes a viernes de 9:00 a 15:00 horas.

Territorio Madrid — Edición 06/11/2026 · 96 noticias (mostrando 24)

https://www.territoriomadrid.com/edicion/2026-11-06